Application d’un état d’esprit d’action anticipatoire pour faire face au conflit et à l’insécurité alimentaire dans la région de Mopti, Mali

02 octobre 2024

Vue d’ensemble

Soutenir l’action anticipatoire pour empêcher ou réduire l’insécurité alimentaire induite par les conflits dans la région de Mopti au Mali

- L’action anticipatoire consiste à “agir en amont des événements dangereux attendus afin de prévenir ou de réduire les impacts humanitaires aigus avant qu’ils ne se manifestent pleinement” (**Partenariat pour une action précoce fondée sur la connaissance des risques, 2022**). Elle comprend les mesures prises par les acteurs humanitaires pour débloquer un financement convenu à l’avance lorsque le point de déclenchement d’une crise est atteint, ainsi que des mesures d’atténuation plus informelles, y compris celles prises par les communautés touchées.

- Pour soutenir l’action anticipatoire, cette note d’information fournit une analyse des incidents signalés de **violence liée à l’alimentation** dans la région de Mopti au Mali entre le 1er janvier 2023 et le 23 août 2024. Les incidents comprenaient le pillage du bétail, la violence sur les marchés et affectant directement les personnes qui s’y rendent et en reviennent, et l’incendie de greniers par les parties au conflit.

- En prenant en compte les conséquences prévisibles de la violence sur la sécurité alimentaire d’une communauté ou d’une population, cette note explore les connaissances nécessaires aux acteurs humanitaires et aux communautés pour adopter une approche anticipative et mettre en œuvre des mesures visant à atténuer les effets de la violence sur la sécurité alimentaire.

Pour plus d’informations sur les conflits et la faim au Mali, la catégorisation des données et les recommandations, voir le rapport d’Insecurity Insight, **Insécurité alimentaire liée aux conflits au Mali**

Carte 1 : Violence liée à l'alimentation dans la région de Mopti (1er janvier 2023-23 août 2024) et résultats projetés de l'IPC (octobre 2024-janvier 2025)

Le pillage du bétail et l'incendie des greniers sont inquiétants à Bandiagara et Bankass. Les violences liées au marché ont un impact sur la sécurité alimentaire à Douentza.

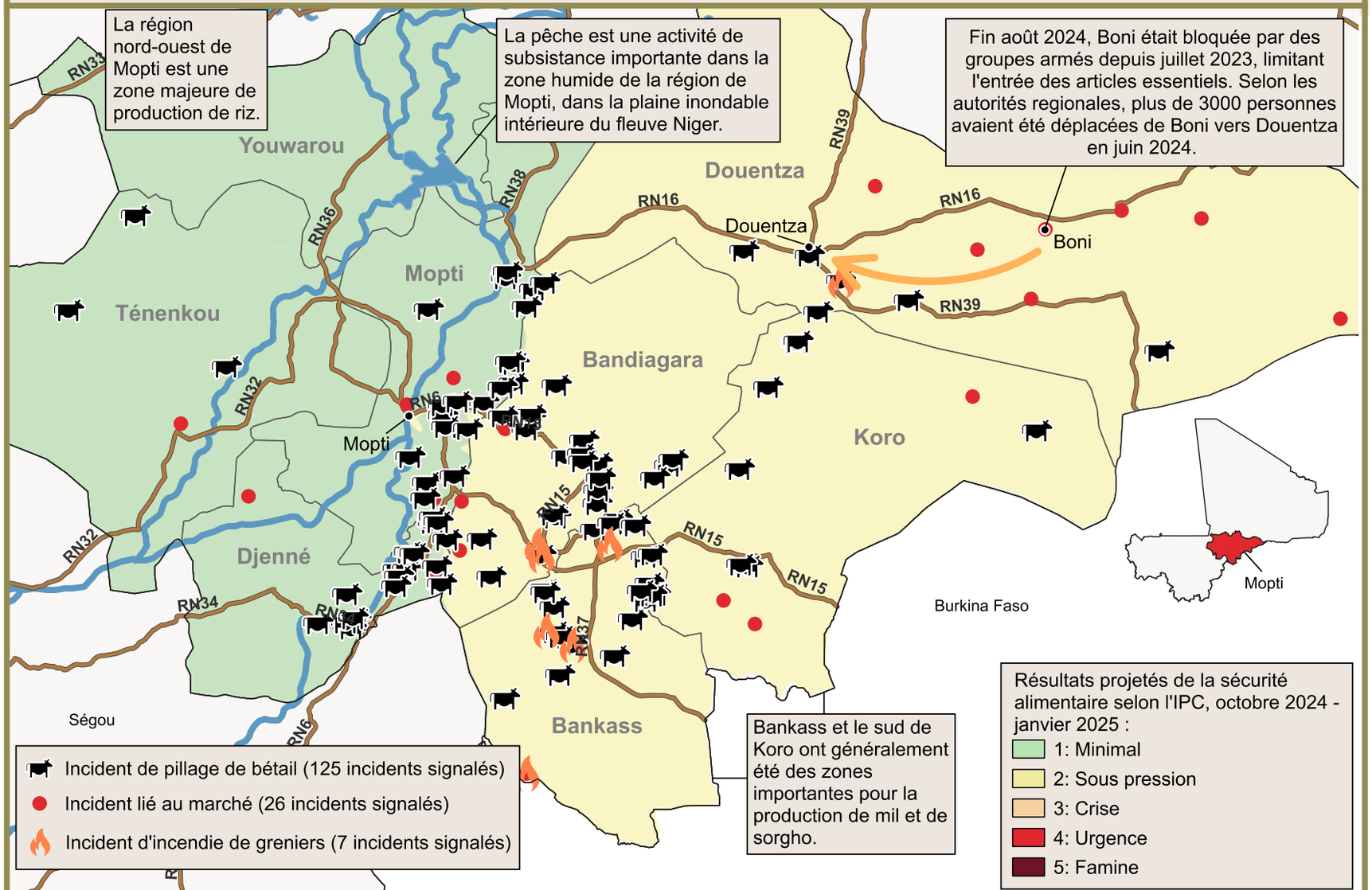

Sources : Insecurity Insight et le Réseau des systèmes d'alerte précoce contre la famine (FEWSNET)

Contexte La région malienne de Mopti, qui recouvre environ deux millions de personnes, est un **épicentre** du conflit depuis 2016, avec des violences particulièrement graves ciblant les communautés agricoles dogons typiquement sédentaires, et les communautés d'éleveurs peuls. En décembre 2023, Mopti **accueillait** plus de 137 000 personnes déplacées, soit près de 40% de l'ensemble des personnes déplacées au Mali. Pour le système d'approvisionnement alimentaire, Mopti est clé pour :

- Le bétail : Environ **30 % du bétail du Mali** est élevé dans la région.
- Le riz : Le nord-ouest de Mopti constitue la plus grande zone de production excédentaire de riz au Mali, dont de grandes quantités sont généralement transportées vers d'autres régions **du pays**.
- Sorgho et mil : Les régions du sud-ouest de Mopti produisent des surplus qui sont acheminés vers Tombouctou, Gao et Kidal au Mali, ainsi que vers le Burkina Faso.

Avec le début de la campagne principale en octobre et la fin de la période de soudure , l'est de Mopti (voir carte 1) **devrait** passer d'une situation de " crise " (phase 3 de l'IPC) à une situation d'insécurité alimentaire " stressée " (phase 2 de l'IPC) pour la période allant d'octobre 2024 à janvier 2025.

Figure 1 : Chronologie du calendrier agricole du Mali et des incidents de violence liés à l'alimentation signalés

	2023												2024							
	JAN	FEV	MAR	AVR	MAi	JUIN	JUIL	AOÛT	SEPT	OCT	NOV	DÉC	JAN	FEV	MAR	AVR	MAi	JUIN	JUIL	AOÛT
Incidents de pillage de bétail (125)	9	4	12	7	5	3	15	5	2	8	7	8	11	6	11	4		2	3	3
Incidents liés au marché (26)	2	1	2	4	4	2	3			1	2	3		1	1					
Incendie de grenier incidents (7)		2	1	1		1	1					1								
Saison des pluies																				
Saison de soudure																				
La période de soudure pastorale																				

- Les attaques compromettant la sécurité alimentaire sont récurrentes dans la région de Mopti depuis un certain temps, et rien ne laisse présager une diminution de leur fréquence dans un avenir proche. Compte tenu de la probabilité de persistance de la violence, il est crucial d'évaluer les effets cumulatifs de ces attaques pour mieux comprendre leurs répercussions globales sur la sécurité alimentaire.
- Pour atténuer l'impact de cette violence récurrente, il est nécessaire de concevoir une stratégie intégrée de prévention et de réduction des conséquences. Toutefois, l'analyse des événements violents liés à la sécurité alimentaire n'a pas encore permis de recueillir suffisamment de données pour établir des modèles prédictifs fiables, capables d'anticiper les moments et lieux précis où ces incidents se produiront.
- Malgré cette limite, les incidents signalés peuvent être utilisés comme des indicateurs précoces, permettant de mettre en place des interventions rapides pour prévenir l'extension des perturbations à l'ensemble des systèmes de production et de distribution alimentaire.

Figure 2 : Diagrammes de Sankey indiquant les parties au conflit auxquelles les incidents de violence alimentaire dans la région de Mopti ont été attribués (1er janvier 2023-23 août 2024).

L'image 2 présente les incidents signalés où les parties au conflit ont incendié des greniers, perpétré des violences sur les marchés, attaqué des personnes se rendant ou revenant des marchés, ou pillé du bétail.

Un engagement constructif des parties prenantes avec les acteurs du conflit pourrait contribuer à rompre le cycle de violence et d'insécurité alimentaire en les incitant à adopter des mesures de précaution visant à limiter l'impact de leurs actions sur la sécurité alimentaire, conformément au droit humanitaire international.

Pour plus de détails concernant les mesures tangibles que les parties au conflit peuvent prendre pour atténuer l'impact de leurs actions sur la sécurité alimentaire, voir Interaction, Practical Measures to Prevent and Mitigate Conflict-Induced Food Insecurity (Mesures pratiques pour prévenir et atténuer l'insécurité alimentaire induite par les conflits).

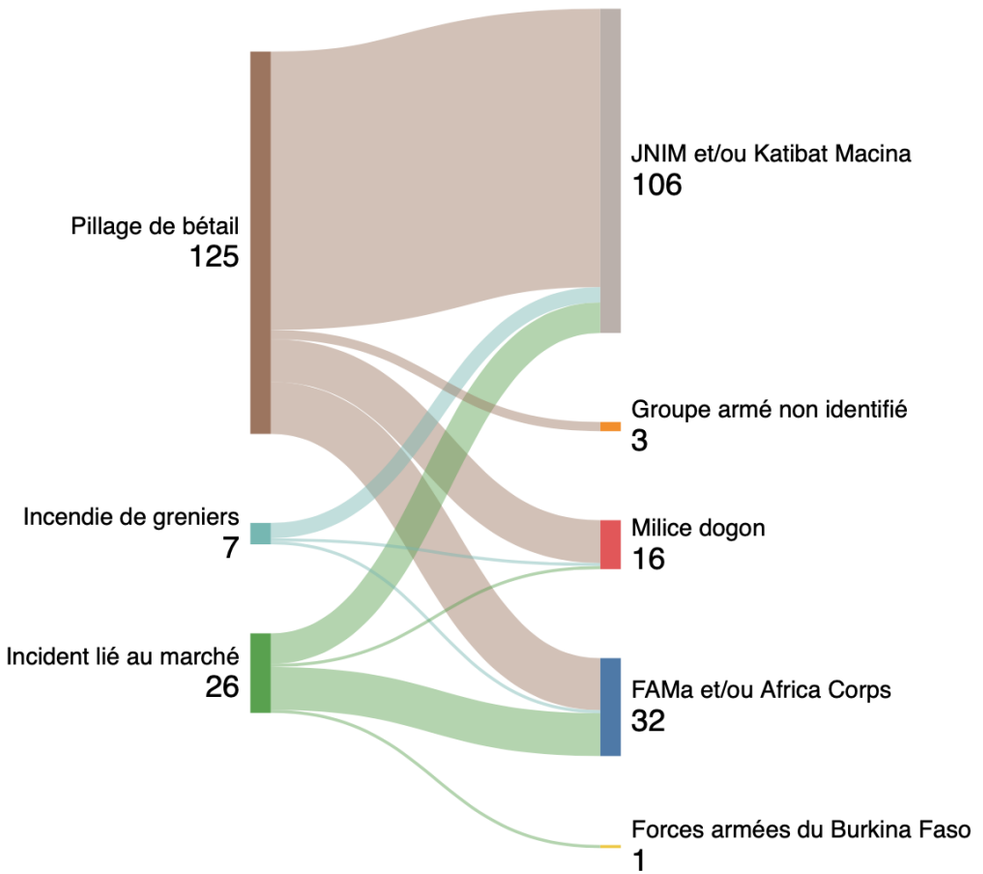

Figure 3 : Rupture du cycle conflit-insécurité alimentaire dans la région de Mopti : Opportunités d'actions anticipatoires pour les communautés et les acteurs humanitaires

- Les incidents de violence liés à l'alimentation dans la région de Mopti ont des répercussions négatives (illustrées dans les encadrés verts) qui compromettent la disponibilité des denrées et l'accès physique et économique à la nourriture.
- Ces effets négatifs sont à la fois prévisibles et interdépendants : un impact en déclenche un autre, formant ainsi un cycle de rétroaction qui intensifie la violence, prolonge le conflit et aggrave l'insécurité alimentaire.
- Cependant, il existe un délai entre les premiers actes de violence et l'apparition de leurs conséquences les plus graves sur la sécurité alimentaire des communautés. Ce laps de temps offre une fenêtre d'opportunité pour que les communautés et les acteurs humanitaires interviennent avec des actions anticipatives, réduisant ainsi les pires effets de la violence et contribuant à briser le cercle vicieux du conflit et de l'insécurité alimentaire avant qu'il ne se renforce.

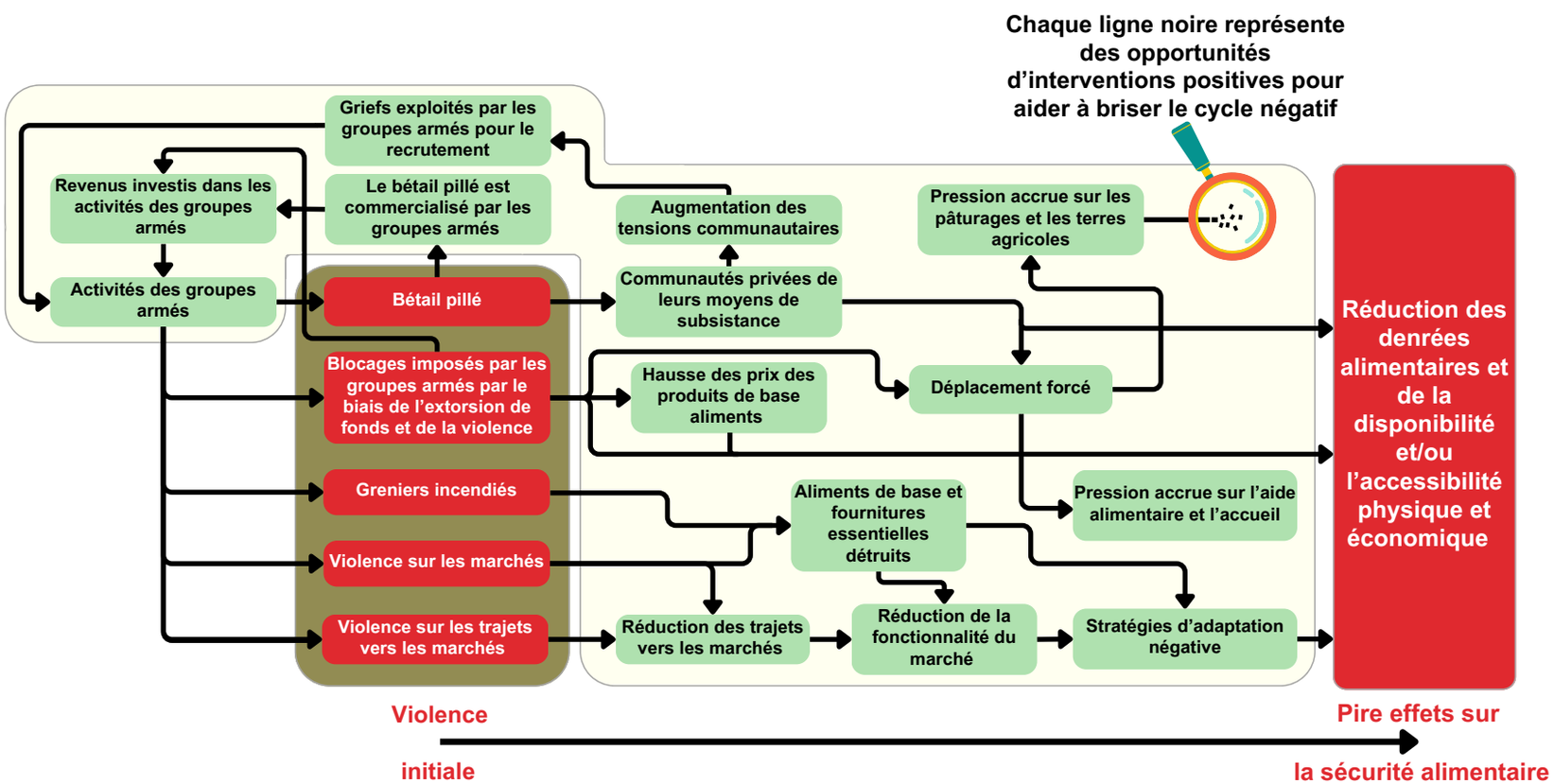

Atténuer les conséquences des conflits qui ont un impact sur la sécurité alimentaire et identifier les possibilités d'intervention

	Analyse des incidents 1er janvier 2023-23 - août 2024 Téléchargez les **données** sur l'échange de données humanitaires (HDX).	**Conséquences prévisibles pour la sécurité alimentaire**	**Opportunités**
	Les parties au conflit auraient **pillé le bétail** dans au moins 125 incidents. Ces types d'incidents se sont produits le plus fréquemment dans les cercles de Djenné, Bandiagara, Bankass et Mopti. Depuis avril 2024, le nombre d'incidents signalés semble avoir diminué.	**Pillage du bétail :** En supprimant les sources de revenus des communautés, le pillage du bétail à grande échelle pourrait entraîner des déplacements forcés, en particulier parmi les communautés vulnérables	Identifier et apporter un soutien ciblé aux communautés d'éleveurs affectées dans des zones comme Bankass et Bandiagara, afin de renforcer leur résilience, promouvoir leur autonomie, et consolider les mécanismes d'adaptation positifs. Identifier les moyens de prévenir le pillage du bétail. Organiser des groupes de discussion pour comprendre comment les familles et les communautés s'adaptent à la perte de leur bétail et comment les aider à éviter les déplacements ou la malnutrition.
	Au moins 26 incidents violents ont été signalés sur les **marchés** ou ont directement impacté les personnes se rendant sur les marchés ou en revenant. Des personnes ont été agressées physiquement et des biens ont été pillés sur les marchés ; des personnes ont été visées par des armes à feu alors qu'elles se rendaient sur les marchés ou en revenaient ; et, dans plusieurs cas, des marchés ont été frappés par des armes explosives lancées par voie aérienne.	**Violence liée au marché :** Les coûts d'opportunité pour les exploitants de marchés augmentent lorsqu'il y a un risque de violence. Les personnes peuvent se rendre moins souvent sur les marchés pour des raisons de sécurité, ce qui peut perturber leurs fonctionnement ainsi que les chaînes d'approvisionnement alimentaire.	Travailler avec les forces de sécurité pour garantir la protection des personnes et l'accès sécurisé aux marchés. Organiser des groupes de discussion avec les commerçants, les fournisseurs et les clients afin d'identifier des solutions pour améliorer leur sécurité et optimiser le fonctionnement du marché.
	Les parties au conflit auraient **incendié des greniers** lors d'au moins sept incidents, principalement dans la division administrative de Bankass, dans le cadre d'attaques plus vastes contre des communautés. Ces incidents ont été répartis tout au long de l'année 2023, mais aucun n'a encore été signalé en 2024. La sous-déclaration due à la disponibilité limitée de l'internet et aux restrictions d'accès fait qu'il est probable que les incidents documentés ne reflètent que partiellement la situation.	**Incendie de greniers :** Si les greniers remplis de céréales sont incendiés peu après la récolte, la destruction de ces réserves peut avoir un impact négatif sur la disponibilité des aliments pendant la période de soudure suivante. En outre, certaines communautés peuvent adopter des stratégies d'adaptation négatives (par exemple, planter moins de cultures de peur que les céréales récoltées ne soient à nouveau incendiées).	Organiser des groupes de discussion avec les communautés touchées pour comprendre comment les greniers et les réserves de céréales qui y sont stockées pourraient être mieux protégés.
	Blocages : Depuis juillet 2023, des groupes armés bloquent la ville de Boni sur la route nationale 16 reliant Mopti et Gao et restreignent l'entrée de nourriture et de produits de première nécessité. Fin juin 2024, les autorités locales **ont indiqué** que plus de 3 000 personnes avaient été déplacées de force de Boni à Douentza.	**Blocus de Boni :** Il est probable que ce blocus continue de restreindre l'approvisionnement en nourriture et en biens essentiels de la ville, tout en affectant les zones environnantes dépendantes de Boni. Les déplacements forcés vers Douentza pourraient se prolonger, entraînant une dépendance accrue à l'égard de l'aide humanitaire et des familles d'accueil.	Engager un dialogue humanitaire pour lever les blocages. Maintenir un dialogue constant avec les communautés touchées par les blocages pour évaluer leurs besoins et fournir les articles essentiels dès que les conditions le permettent.

Approche anticipatoire pour réduire l'insécurité alimentaire

- Face à l'insécurité alimentaire croissante et aux ressources limitées de l'aide alimentaire directe, l'approche anticipatoire permet d'intervenir rapidement en renforçant la résilience, l'autonomie et les mécanismes d'adaptation positifs. Cette approche vise à prévenir une détérioration accrue de la sécurité alimentaire et à réduire la dépendance future à l'égard de l'aide humanitaire.
- Adopter une approche anticipatoire implique de réaliser des évaluations des besoins tout en se concentrant sur les facteurs qui aident les communautés et les familles à surmonter des événements défavorables susceptibles d'avoir un impact dévastateur sur la sécurité alimentaire.
- La mise en œuvre réussie de cette stratégie repose sur l'adoption des meilleures pratiques de communication avec les communautés touchées par le conflit, des méthodes de gestion des risques sécuritaires basées sur l'acceptation, ainsi qu'un soutien solide de la part des communautés.

Sensibilité aux conflits dans les programmes d'action anticipatoire

- Les programmes d'action anticipatoire intègrent de plus en plus la nécessité d'être sensibles aux différents types de conflits et à leurs impacts humanitaires spécifiques. Les attaques contre les civils et les infrastructures perturbent des systèmes complexes, affectant notamment des secteurs clés comme la sécurité alimentaire, la santé et la protection. Les approches sensibles aux conflits doivent donc prendre en compte les répercussions de ces événements sur les populations et les structures sociales dont elles dépendent pour leur bien-être.

Insécurité alimentaire induite par les conflits au Mali

Ce **rapport** fait partie d'une série qui examine les liens entre les conflits et la faim. Il se concentre sur les incidents de violence alimentaire signalés au Mali entre le 1er janvier 2019 et le 15 juin 2024. Ces incidents comprenaient le pillage du bétail, l'incendie de greniers et de marchés, ainsi que les meurtres, les enlèvements et les agressions physiques de personnes sur les marchés et en déplacement vers et depuis les marchés. Parmi les autres facteurs compromettant la sécurité alimentaire figurent les blocus imposés par des groupes armés sur les voies de transport et les restrictions d'accès aux terres agricoles et pastorales en raison de l'insécurité, les engins explosifs improvisés et les munitions non explosées. Le rapport démontre des liens clairs entre les formes récurrentes et spécifiques de violence alimentaire et les conséquences négatives sur l'accès et la disponibilité des aliments au sein des communautés touchées. En prenant en compte les conséquences prévisibles d'actions de conflit spécifiques sur la sécurité alimentaire et les mesures visant à atténuer ces conséquences avant que leurs effets les plus graves ne se matérialisent pleinement, le rapport vise à soutenir les mesures d'anticipation. L'analyse est basée sur l'ensemble de données sur l'insécurité alimentaire et les conflits violents (FIVC) au Mali, un ensemble de données basées sur les événements compilées par Insecurity Insight à partir de sources ouvertes et de contributions de partenaires, et disponible en téléchargement sur Humanitarian Data Exchange (HDX). Elle est étayée par des recherches documentaires et des entretiens avec des informateurs clés.

Hypothèse	Approche
La violence liée aux conflits se manifeste sous diverses formes, chacune ayant des répercussions humanitaires spécifiques sur l'accès à la nourriture, aux soins de santé, à l'éducation et aux besoins en matière de protection.	**Ce document traite d'une forme distincte d'événements conflictuels qui affectent directement la sécurité alimentaire.** L'accent n'est pas mis sur les engagements militaires, mais sur les actions liées au conflit ayant un impact prévisible sur la sécurité alimentaire. **Accéder à la base de données**.
La prévision des conflits est complexe et dépend fortement du contexte. Les mesures anticipatoires pour faire face aux dangers provoqué par l'homme ne doivent pas se baser uniquement sur la prédiction d'événements conflictuels spécifiques.	Ce document ne prédit pas les conflits. Cela indique que, contrairement aux risques naturels, il n'y a pas de lien clair et prévisible entre les saisons et les événements de conflit ciblant le système d'approvisionnement alimentaire dans la région de Mopti.
Les conflits ayant des répercussions sur les besoins humanitaires mettent en évidence l'importance d'interventions précoces pour prévenir ou réduire les dommages.	Ce document propose des événements conflictuels ayant un impact humanitaire comme indicateur de déclenchement de l'intervention.
L'approche anticipatoire peut prévenir les violences à travers le dialogue humanitaire.	Ce document identifie les acteurs du conflit et leurs actions susceptibles d'avoir un impact direct sur le système d'approvisionnement alimentaire. Ce document encourage l'examen de la faisabilité et de l'orientation potentielle du dialogue humanitaire.
L'approche anticipatoire peut viser à atténuer les conséquences humanitaires de la violence.	Ce document décrit les possibilités d'intervention pour réduire les risques d'insécurité alimentaire découlant des conflits.
L'approche anticipative a pour objectif de briser la chaîne d'événements menant à des chocs d'insécurité alimentaire.	Ce document se conclut par des idées clés sur l'adoption d'un état d'esprit anticipatoire afin de traiter la sécurité alimentaire et d'accroître la sensibilité aux conflits dans les programmes d'action anticipatoire, conçus pour prévenir ou atténuer les conséquences des aléas naturels et des événements liés aux conflits sur le système d'approvisionnement alimentaire

Pour des ressources supplémentaires sur les autres régions au Mali, veuillez consulter les documents ci-dessous :

Région de Ménaka

Conflit, insécurité alimentaire et action anticipatoire dans la région de Ménaka, au Mali
16 Octobre 2024

Vue d'ensemble

Soutenir l'action anticipatoire pour prévenir ou réduire l'insécurité alimentaire induite par les conflits dans la région de Ménaka au Mali

- L'action anticipatoire consiste à "agir en amont des événements dangereux prévus afin de prévenir ou de réduire les impacts humanitaires sévères avant qu'ils ne se manifestent pleinement" (Partenariat pour une action précoce fondée sur la connaissance des risques, 2022). Elle comprend les mesures prises par les acteurs humanitaires pour débloquer un financement convenu à l'avance lorsque le point de déclenchement d'une crise est atteint, ainsi que des mesures d'atténuation plus informelles, y compris celles prises par les communautés touchées.
- Pour soutenir l'action anticipatoire, cette note d'information fournit une analyse des incidents signalés de violence liée à l'alimentation dans la région de Ménaka au Mali entre le 1er janvier 2023 et le 30 septembre 2024. Ces incidents incluaient le pillage de bétail et des actes de violence sur les marchés, touchant directement les personnes qui s'y rendent et en reviennent. Les barrages et restrictions d'accès imposés par les groupes armés ont également gravement entravé l'accès à la nourriture.
- En tenant compte des conséquences prévisibles de la violence sur la sécurité alimentaire, cette note d'information explore les connaissances indispensables pour que les acteurs humanitaires et les communautés adoptent une approche proactive et mettent en place des mesures visant à atténuer les pires impacts de la violence sur la sécurité alimentaire.

Pour plus d'informations sur les conflits et la faim au Mali, la catégorisation des données et les recommandations, voir le rapport d'Insecurity Insight, Insécurité alimentaire liée aux conflits au Mali

insecurityinsight.org

Région de Gao

Conflit, insécurité alimentaire et action anticipatoire dans la région de Gao, au Mali
31 Octobre 2024

Vue d'ensemble

Soutenir l'action anticipatoire pour prévenir ou réduire l'insécurité alimentaire induite par les conflits dans la région de Gao au Mali

- L'action anticipatoire consiste à "agir en amont des événements dangereux prévus afin de prévenir ou de réduire les impacts humanitaires sévères avant qu'ils ne se manifestent pleinement" (Partenariat pour une action précoce fondée sur la connaissance des risques, 2022). Elle comprend les mesures prises par les acteurs humanitaires pour débloquer un financement convenu à l'avance lorsque le point de déclenchement d'une crise est atteint, ainsi que des mesures d'atténuation plus informelles, y compris celles prises par les communautés touchées.
- Pour soutenir l'action anticipatoire, cette note d'information fournit une analyse des incidents de violence liée à l'alimentation signalés dans la région de Gao au Mali entre le 1er janvier 2023 et le 11 octobre 2024. Ces incidents comprenaient le pillage du bétail, des violences sur les marchés et affectant directement les personnes se rendant sur les marchés et en revenant, et, dans au moins un incident chacun, le meurtre de pêcheurs et le pillage de denrées de base dans les greniers. Les barrages imposés par les groupes armés ont également perturbé le transport le long des routes principales et compromis l'accès à la nourriture.
- En tenant compte des conséquences prévisibles de la violence sur la sécurité alimentaire, cette note d'information explore les connaissances indispensables pour que les acteurs humanitaires et les communautés adoptent une approche proactive et mettent en place des mesures visant à atténuer les pires impacts de la violence sur la sécurité alimentaire.

Pour plus d'informations sur les conflits et la faim au Mali, la catégorisation des données et les recommandations, voir le rapport d'Insecurity Insight, Insécurité alimentaire liée aux conflits au Mali

insecurityinsight.org

Région de Ségou

Application d'un état d'esprit d'action anticipatoire pour faire face au conflit et à l'insécurité alimentaire dans la région de Ségou, au Mali
X November 2024

Vue d'ensemble

Renforcer l'action et la pensée anticipatoires pour prévenir et atténuer l'insécurité alimentaire due aux conflits dans la région de Ségou, Mali

- L'action anticipatoire "sauve des vies et des moyens de subsistance avant qu'une catastrophe humanitaire ne se produise, aide à préserver la dignité des personnes, permet d'optimiser les ressources et protège les acquis du développement. [Elle] peut contribuer à l'efficacité du système [d'aide humanitaire], en réduisant les besoins humanitaires et donc les coûts" (Grand Bargain political caucus to scale up anticipatory action, 2024).
- Cette note d'information se concentre spécifiquement sur les incidents liés aux conflits qui affectent la sécurité alimentaire, en adoptant une approche d'action anticipatoire pour contribuer à leur résolution. Elle exclut cependant les impacts des facteurs climatiques ou d'autres facteurs externes sur l'insécurité alimentaire.
- L'analyse est basée sur les incidents signalés de violence liée à l'alimentation dans la région de Ségou au Mali entre le 1er janvier 2023 et le 1er novembre 2024. Les données se concentrent sur le pillage du bétail, la violence sur les marchés et affectant directement les personnes se rendant sur les marchés et en revenant, et l'incendie délibéré des greniers. Les parties au conflit ont également mis le feu aux cultures dans les champs des agriculteurs et aux greniers contenant la nourriture récoltée, et ont tué des pêcheurs et des agriculteurs, mais les chiffres quantitatifs ne sont pas fournis dans cette note d'information pour ces événements.
- Cette note d'information analyse les effets prévisibles de la violence sur la sécurité alimentaire, en identifiant les connaissances essentielles pour que les acteurs humanitaires et les communautés puissent adopter une approche d'action anticipatoire. Elle préconise une surveillance proactive des événements violents menaçant la sécurité alimentaire, permettant ainsi de réduire ou d'éviter leurs pires conséquences par des actions précoces adaptées au contexte des conflits.

Pour plus de détails sur les hypothèses et l'approche sous-jacentes à ce document, voir l'annexe à la dernière page du briefing. Pour plus d'informations sur les conflits et la faim au Mali, les catégorisations de données et les recommandations, voir le rapport d'Insecurity Insight, Conflict-Induced Food Insecurity in Mali : Examining the Links between Conflict and Hunger (Insécurité alimentaire induite par les conflits au Mali : examen des liens entre les conflits et la faim).

insecurityinsight.org

Région de Tombouctou

Application d'un état d'esprit d'action anticipatoire pour faire face au conflit et à l'insécurité alimentaire dans la région de Tombouctou, au Mali
12 Novembre 2024

Vue d'ensemble

Soutenir l'action anticipatoire et utiliser un état d'esprit anticipatoire pour prévenir ou réduire l'insécurité alimentaire induite par les conflits dans la région de Tombouctou au Mali

- L'action anticipatoire "sauve des vies et des moyens de subsistance avant qu'une catastrophe humanitaire ne se produise, aide à préserver la dignité des personnes, permet d'optimiser les ressources et protège les acquis du développement. [Elle] peut contribuer à l'efficacité du système [d'aide humanitaire], en réduisant les besoins humanitaires et donc les coûts" (Grand Bargain political caucus to scale up anticipatory action, 2024).
- Cette note d'information se concentre spécifiquement sur les incidents liés aux conflits qui affectent la sécurité alimentaire, en adoptant une approche d'action anticipatoire pour contribuer à leur résolution. Elle exclut cependant les impacts des facteurs climatiques ou d'autres facteurs externes sur l'insécurité alimentaire.
- L'analyse est basée sur les incidents de violence liée à l'alimentation signalés dans la région de Tombouctou au Mali entre le 1er janvier 2023 et le 25 octobre 2024. Ces incidents comprenaient le pillage du bétail et des violences sur les marchés et affectant directement les personnes se rendant sur les marchés ou en revenant. Un blocus imposé à la région de Tombouctou par un groupe armé non étatique en août 2023 a également affecté l'accessibilité aux denrées alimentaires au cours de la période analysée.
- Cette note d'information analyse les effets prévisibles de la violence sur la sécurité alimentaire, en identifiant les connaissances essentielles pour que les acteurs humanitaires et les communautés puissent adopter une approche d'action anticipatoire. Elle préconise une surveillance proactive des événements violents menaçant la sécurité alimentaire, permettant ainsi de réduire ou d'éviter leurs pires conséquences par des actions précoces adaptées au contexte des conflits.

Pour plus de détails sur les hypothèses et l'approche sous-jacentes à ce document, voir l'annexe à la dernière page du briefing. Pour plus d'informations sur les conflits et la faim au Mali, les catégorisations de données et les recommandations, voir le rapport d'Insecurity Insight, Conflict-Induced Food Insecurity in Mali : Examining the Links between Conflict and Hunger (Insécurité alimentaire induite par les conflits au Mali : examen des liens entre les conflits et la faim).

insecurityinsight.org

Ce document est publié par Insecurity Insight. Les analyses et opinions exprimées dans ce rapport appartiennent uniquement à l'éditeur, Insecurity Insight. Insecurity Insight est une organisation Humanitarian to Humanitarian (H2H) engagée dans les principes humanitaires. Ce document est soutenu par le généreux soutien du peuple américain par l'intermédiaire du Bureau d'assistance humanitaire (BHA) de l'Agence des États-Unis pour le développement international (USAID). Le contenu relève de la responsabilité d'Insecurity Insight.

Citation suggérée : Insecurity Insight. 2024. Conflit, insécurité alimentaire et action anticipatoire dans la région de Mopti, Mali. Octobre 2024. Suisse : Insecurity Insight. bit.ly/MLIFoodMoptiOct2024FR

Insecurity Insight

USAID FROM THE AMERICAN PEOPLE